

# PERCORSO DI ALTERNANZA SCUOLA LAVORO

*Liceo Scientifico P.P.Parzanese*

*Anno 2017-2018*

**Collocazione:** Italia

**Datazione (*certa o ipotizzabile*) :** 1943-45

**Tipo di documento :** *Storico-Politico* (con fonti fotografiche e documenti originali)

**Argomento:** Reclusione della popolazione ebraica italiana nei campi di concentramento e deportazione

**1.Descrivete il documento in tutti i suoi aspetti:** I documenti, come già detto in precedenza, analizzano la prigionia e la conseguente deportazione del popolo ebreo, residente in Italia, in campi e carceri su scala europea. Sul territorio italiano erano presenti numerosi campi di concentramento provinciali, di cui solo due di deportazione ( Gries e la Risiera di San Saba ). Dopo il 43 nel nord e centro Italia, in seguito all'avanzata tedesca e all'instabilità politica della Repubblica Sociale Italiana, gli ebrei vennero deportati nei primi campi di sterminio presenti in Polonia (come riportato nella trascrizione del cablogramma di Kaltenbrunner). Attraverso mappe, documenti e fotogrammi, appartenenti all'archivio storico CDEC, si riportano varie testimonianze ( come quelle di Settimio Piattelli o Paul Wald) che raccontano la traumatica esperienza nelle carceri . Inoltre, fonti significative sono indubbiamente rappresentate dalle telecomunicazioni del 1943 tra Berlino e Roma, nelle quali si discuteva della precaria situazione degli 8000 ebrei residenti nella provincia romana.

**2.Cosa vi colpisce?**

Di certo l'impatto visivo dato dalle foto dei vari campi ( come quelli di Bolzano,Borgo San Dalmazzo, di Fossoni e della Risiera di San Saba) catturano particolarmente l'interesse degli studenti.

Name: Polchiodi (Internum: Polchiodi) Zelle: 368  
 Vorname: Mary Geboren am 1. 2. 22. in Capri, Napoli  
 Einheit, Wohnzug: Com. Circa Insipiensenza 16

**Einlieferung**  
 am 17. 4. 44 um 15 Uhr  
 durch Hof. Schuber S. Schuber  
 wegen: Fälsch.

**Entlassung**  
 am 18. 4. 44  
 mit Urteil Nr. 30  
altmässig

Abgeholt von: -----  
 (Name - Ausweis)

Unterzeichnung - Strafmass:  
 (Zustellendes unterzeichnen)

Strafende:  
 (Name - Unterschrift)

Vermerk über Teilrückgabe (z. B. bei Geld) auf der Rückseite.  
 Abgelieferte Gegenstände verbleiben bei: -----  
 (Name - Unterschrift)



Scheda carceraria di Regina Coeli

La Risiera di San Saba

2 Maggio 1944

DATA	RECORDI	CONDIZIONE DEL SOSPESO	ESITO ESISTE	ESITO ESISTE
di nascita	di nascita e di morte	di nascita e di morte	di nascita e di morte	di nascita e di morte
1907	1907-1907	Polchiodi, Polchiodi	-----	-----
1908	1908-1908	Polchiodi, Polchiodi	-----	-----
1909	1909-1909	Polchiodi, Polchiodi	-----	-----
1910	1910-1910	Polchiodi, Polchiodi	-----	-----
1911	1911-1911	Polchiodi, Polchiodi	-----	-----
1912	1912-1912	Polchiodi, Polchiodi	-----	-----
1913	1913-1913	Polchiodi, Polchiodi	-----	-----
1914	1914-1914	Polchiodi, Polchiodi	-----	-----
1915	1915-1915	Polchiodi, Polchiodi	-----	-----
1916	1916-1916	Polchiodi, Polchiodi	-----	-----
1917	1917-1917	Polchiodi, Polchiodi	-----	-----
1918	1918-1918	Polchiodi, Polchiodi	-----	-----
1919	1919-1919	Polchiodi, Polchiodi	-----	-----
1920	1920-1920	Polchiodi, Polchiodi	-----	-----
1921	1921-1921	Polchiodi, Polchiodi	-----	-----
1922	1922-1922	Polchiodi, Polchiodi	-----	-----
1923	1923-1923	Polchiodi, Polchiodi	-----	-----
1924	1924-1924	Polchiodi, Polchiodi	-----	-----
1925	1925-1925	Polchiodi, Polchiodi	-----	-----
1926	1926-1926	Polchiodi, Polchiodi	-----	-----
1927	1927-1927	Polchiodi, Polchiodi	-----	-----
1928	1928-1928	Polchiodi, Polchiodi	-----	-----
1929	1929-1929	Polchiodi, Polchiodi	-----	-----
1930	1930-1930	Polchiodi, Polchiodi	-----	-----
1931	1931-1931	Polchiodi, Polchiodi	-----	-----
1932	1932-1932	Polchiodi, Polchiodi	-----	-----
1933	1933-1933	Polchiodi, Polchiodi	-----	-----
1934	1934-1934	Polchiodi, Polchiodi	-----	-----
1935	1935-1935	Polchiodi, Polchiodi	-----	-----
1936	1936-1936	Polchiodi, Polchiodi	-----	-----
1937	1937-1937	Polchiodi, Polchiodi	-----	-----
1938	1938-1938	Polchiodi, Polchiodi	-----	-----
1939	1939-1939	Polchiodi, Polchiodi	-----	-----
1940	1940-1940	Polchiodi, Polchiodi	-----	-----
1941	1941-1941	Polchiodi, Polchiodi	-----	-----
1942	1942-1942	Polchiodi, Polchiodi	-----	-----
1943	1943-1943	Polchiodi, Polchiodi	-----	-----
1944	1944-1944	Polchiodi, Polchiodi	-----	-----

Registro del Carcere di San Vittore, dove gli ebrei sono indicati con un numero

**Collocazione:** Europa

**Datazione (*certa o ipotizzabile*) :** 30 gennaio 1933- 8 maggio 1945

**Tipo di documento :** Cartina geografica, di tipologia politica, dell'Europa durante la seconda Guerra Mondiale; accanto ad essa sono riportati i principali avvenimenti riguardanti la Germania

**Argomento:** L'universo concentrazionario: Chelmno, Treblinka, Jasenovac, Sobibor, Belzec

**1.Descrivete il documento in tutti i suoi aspetti:** Nella cartina sono riportate le modifiche territoriali causate dall'espansionismo tedesco e dagli esiti, al momento del conflitto. Sono indicati con colori differenti le varie nazioni e con le rispettive sfumature le loro aree di influenza. Il colore maggiormente presente è il verde con le sue sfumature, indicanti il territorio tedesco, le aree conquistate e le repubbliche collaborazioniste. In queste zone è riportata la presenza di tutte quelle strutture, costruite dalla Germania per la deportazione e l'uccisione dei nemici dello Stato, come il popolo ebraico e altre minoranze etniche. Queste strutture, situate principalmente in Europa orientale, sono campi di sterminio, siti di uccisioni, centri di eutanasia, campi di concentramento, campi di schiavitù e di transito. A sinistra della cartina, sono indicati e riportati le principali vicende storiche riguardanti il Terzo Reich. Il 30 gennaio 1933, Hitler viene nominato Cancelliere, il 1° settembre 1939: la Germania invade la Polonia e così ha inizio il secondo conflitto mondiale. Nell'aprile del 1940; viene aperto a Lodz, in territorio polacco, il primo ghetto per ebrei. Il 10 giugno 1940 c'è l'entrata in guerra del principale alleato della Germania, l'Italia; il 22 giugno 1941 Hitler invade l'URSS e ha inizio l'uccisione indiscriminate degli ebrei; infatti con l'avanzata militare, le Einsatzgruppen compiono massacri su lunga scala. Nell'autunno dello stesso anno, viene decisa l'attuazione della "soluzione finale del popolo ebraico", ovvero lo sterminio di tutti gli ebrei europei e vengono attivati i campi di sterminio in Polonia. Il 27 gennaio 1945, il campo di sterminio di Auschwitz viene liberato dai Sovietici e il successivo 8 maggio c'è la fine della guerra in Europa.

## **2.Cosa vi colpisce?**

La massiccia presenza dei campi di sterminio e concentramento in Europa specialmente nei territori invasi dalla Germania e anche la grande quantità di territori conquistati o che siano sottomessi, contro il potere popolare, in pochissimo tempo. Ci ha colpito particolarmente la freddezza con cui le truppe dell'Asse compivano massacri tra i civili e la successiva decisione dell'eliminazione fisica del popolo ebraico compiuta nelle strutture costruite dal Terzo Reich.



I principali campi e siti di sterminio nell'Europa nazista. In Italia sono indicati come campi di concentramento: Ferramonti, Fossoli, Bolzano, La Risiera di San Saba Chelmno, Treblinka, Jasenovac, Sobibor, Belzec.

**Collocazione:** Monaco (Germania)

**Datazione (certa o ipotizzabile) :** 1943

**Tipo di documento :** lettera del Dottore Roshar al Reichsfuhrer

**Argomento:** Esperimenti scientifici

**1.Descrivete il documento in tutti i suoi aspetti:**Il documento riporta la risposta del Dottore Roshar alle varie richieste di Hitler riguardanti i vari esperimenti per riscaldare i vari soldati in ipotermia. Gli esperimenti consistevano nell'abbassare la temperatura corporea per poi scoprire il metodo più efficace per riportarla a temperatura normale. Nella lettera c'è la richiesta del Dottore Roshar di volersi trasferire ad Auschwitz per poter condurre i vari esperimenti sugli ebrei presenti nei campi di sterminio, a causa delle urla che gli esseri umani emanavano durante gli esperimenti e per avere più "cavie" su cui testare.

**2.Cosa vi colpisce?** Ci colpisce l'inumanità degli scienziati con la quale trattano gli ebrei, comportandosi come non fossero umani o addirittura come se fossero semplici cavie per esperimenti.



Esperimenti medici nazisti compiuti durante la Seconda Guerra Mondiale

**Collocazione:** Posen, Polonia

**Datazione (certa o ipotizzabile) :** 6 Ottobre 1943

**Tipo di documento :** Discorso

**1.Descrivete il documento in tutti i suoi aspetti:** Tra le parole incredibilmente debole e formali del Reichsführer della Schutzstaffel, traspare l'indifferenza e la posata pianificazione dell'intera classe dirigente nazista, nell'approccio alla cosiddetta "Soluzione Finale". Himmler tratta della questione in maniera schematica e asettica, alienandosi completamente dalla componente umana apparentemente inscindibile dalla prescrizione degli ordini che avrebbero sconvolto l'Europa intera e soprattutto le vite di milioni di singoli individui. È così che lo sterminio sistematico di uomini, di donne e bambini innocenti di una necessità, nonché dovere morale del popolo tedesco,; neanche l'onta del giudizio degli altri popoli rappresenta un ostacolo: la condotta del popolo ariano, non ha bisogno di giustificazioni, e qualora fosse incompatibile con i precetti morali degli uomini comuni, basta occultare l'operato e se necessario portarsi il segreto nella tomba.

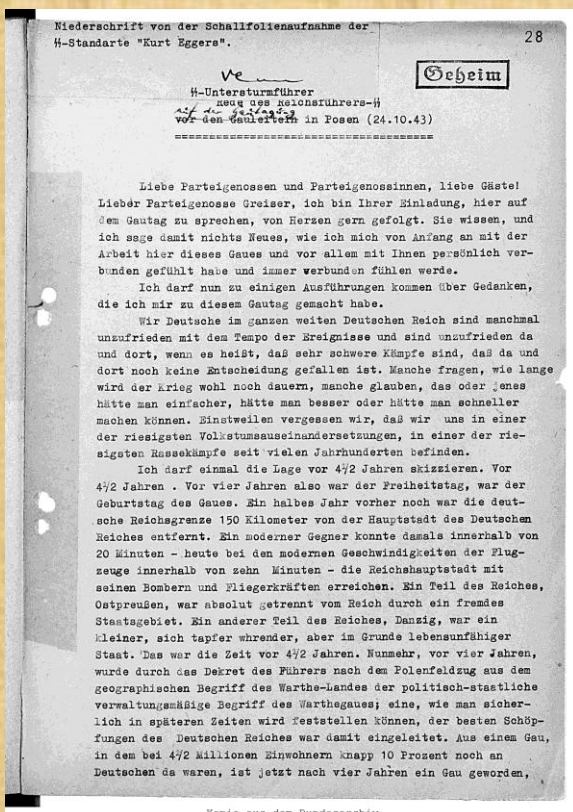

Discorso di Himmler a Posen (Polonia), 4 ottobre 1943

**Collocazione:** ITALIA

**Datazione (*certa o ipotizzabile*) :** 1938-1945

**Tipo di documento :** *Storico-Politico* (con fonti fotografiche e documenti originali)

**Argomento:** Leggi razziali in Italia

**1.Descrivete il documento in tutti i suoi aspetti:** Il 1° settembre 1938 in Italia vengono emanate le leggi razziali. In seguito alla promulgazione di queste leggi, vengono limitate le funzioni e la libertà degli ebrei, all'interno della società. Questi vincoli vengono precisati nel Regio Decreto del 17 novembre del 1938, in cui vengono emanati una serie di leggi per "la difesa della razza italiana". Per la grande maggioranza degli ebrei in Italia, le leggi costituirono un colpo improvviso e doloroso. Nella popolazione italiana non c'erano sentimenti e atteggiamenti antisemiti diffusi, ma a causa della politica di Mussolini, l'ebreo si trasformò in un nemico comune. Il sentimento antisemita veniva sviluppato attraverso volantini propagandistici, come "La difesa della razza" del 20 Novembre 1938 e con cartelli antisemiti esposti in vetrine di negozi. I primi a subire le conseguenze di tale propaganda furono i più giovani che vennero espulsi da istituzioni pubbliche, in particolar modo quelle scolastiche. Come conseguenza le comuni unità ebraiche si organizzarono garantendo almeno l'intuizione elementare a tali giovani. Un'ulteriore conseguenza di tale propaganda fu l'esclusione dal servizio militare. Nel 1940 quando l'Italia entrò in guerra, molti ebrei si dimostrarono fedeli al Paese con la speranza di poter rientrare a far parte dell'esercito come volontari. Ciò non avvenne, e la situazione si aggravò arrivando a considerare gli ebrei come i colpevoli dello scoppio del conflitto. Neppure la Santa Sede prese una posizione a favore degli ebrei, infatti nessuna legge si oppose al Regio Decreto n°1728. L'unica soluzione che appariva era ancora una volta l'emigrazione, infatti la Delasem (Delegazione assistenza degli immigrati) organizzò l'emigrazione di migliaia di ebrei stranieri e fornì sussistenza morale, materiale e religiosa a numerosi ebrei.

## **2.Cosa vi colpisce?**

Da un certo punto di vista l'antisemitismo maturato in questi anni, ci appare in realtà come l'esito fatale della rivoluzione culturale, in cui la parola razza assumeva sia una connotazione scientifica che ideologica, ma che poi come ci insegna la storia, il concetto di razza non assume mai una base scientifica.



La difesa della razza, novembre 1938



Il Manifesto degli scienziati razzisti, 15 luglio 1938

**Realizzato dalla VC Scientifico.**

Cardinale Marilù, Carpentieri Nicolò, Cassiodoro Giovanni, Ciccarelli Domenico, Cicchella Benedetta, De Gruttola Andrea, Di Falco Francesca, Di Paola Valentina, Grasso Luigi, Li Pizzi Piergiacomo, Manganiello Meri, Memoli Manuele, Miano Emilio, Morella Virginia, Perrina Elena, Scrima Valentina, Silano Francesco, Vitillo Ilaria, Vitillo Marco.